Национальный исследовательский университет «МИЭТ»

Распространяется бесплатно
Издаётся с 2001 года

21 ноября '11

№ 11 (125)

www.in-versia.ru

ИНВЕРСИЯ МИЭТ

Выборы стр.3 Настолки стр.6 «Отражение» стр.7 Неделя Карьеры стр.3 ФК «Студгородок» стр.7
И.М. Карасёва стр.2 Хоровой конгресс стр.6 КВН стр.5 Халява стр.7 День первокурсника стр.5

Событие

Наука как тренд

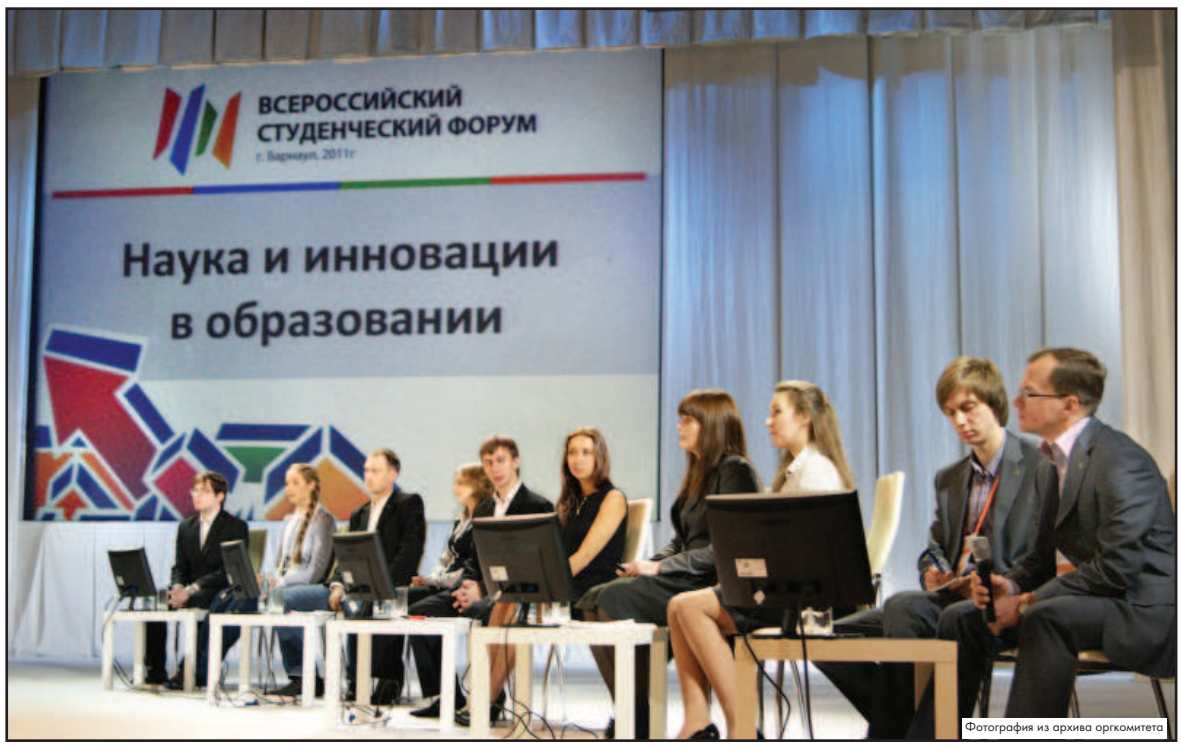

Фотография из архива оргкомитета

В начале месяца в Барнауле прошёл Всероссийский студенческий форум. Представители вузов со всей страны на четыре дня забросили дела и съехались в Сибирь, чтобы познакомить друг друга со своими проектами, обменяться опытом и задать интересующие вопросы Андрею Фурсенко. Пяти университетам выпала честь не просто пообщаться с министром, но представить высшему руководству страны своё видение современных тенденций во взаимодействии вузов и студентов. В этом числе оказался и наш МИЭТ, который представляли руководитель Медиа-Центра Дмитрий Коваленко, студент ЭТМО Дмитрий Косарев и ваш покорный слуга.

Продолжение на стр. 2

ИНтервью

Математика мирового уровня

Визитом иностранных профессоров студентов МИЭТа не удивишь. Почти каждую неделю на стендах университета сменяют друг друга объявления о приезде преподавателей из Европы или США. Они читают лекции, в основном, для учащихся технических факультетов. С особым интересом ожидаются выступления наших соотечественников, а ещё с бОльшим теплом встречают преподавателей МИЭТа, которые сегодня работают за рубежом.

Недавно наш вуз посетил учёный мировой величины, профессор прикладной математики Университета имени Карла Линнея **А.Ю. Хренников,** в 80-х годах работавший на кафедре Высшей математики МИЭТа. По завершении цикла лекций мы встретились с Андреем Юрьевичем, чтобы задать ему несколько вопросов.

- Андрей Юрьевич, Вы уже не первый раз в МИЭТе. С чем связана такая симпатия к нашему вузу?

- МИЭТ – сильный университет, мне нравится читать у вас лекции, потому что как педагог я получаю огромное удовольствие, когда встречаю умных, интересующихся предметом студентов. Например, на прошлой лекции, я поставил задачу с нерешённой проблемой. Нашёлся студент – **Павел Кизин** (МП-40), который за сутки значительно продвинулся в поисках её правильного решения. Отыскать в инженерном вузе студента, который с энтузиазмом тратит ночь на решение математической проблемы – это большая радость для преподавателя. У вас хорошие студенты и мне попросту приятно с ними работать!

- Вы сравниваете МИЭТ с какими-то другими российскими вузами?

- Я могу сравнивать и с российскими вузами, но, в основном, – с зарубежными, в частности, со шведскими. К сожалению, в последнее время на инженерных специальностях уровень математических знаний у студентов очень низок. Я думаю, что сегодня МИЭТ – один из немногих вузов в мире, где студенты владеют знаниями в этой области, не хуже чем, например, в Массачусетском технологическом институте (признаном мировом лидере технического образования – прим. ред.).

- В это раз Ваш курс лекций был посвящён «Математическому моделированию на основе ультраметрического анализа». Расскажите, пожалуйста, о нём в двух словах для инженеров, которые не так хорошо разбираются в теме.

- Это новая математика. В математике обычно используется вещественный анализ, тот, который проходят на курсах по матанализу. В основном, сейчас все работают на числовой прямой или в трёхмерном пространстве. В то же время, во многих приложениях

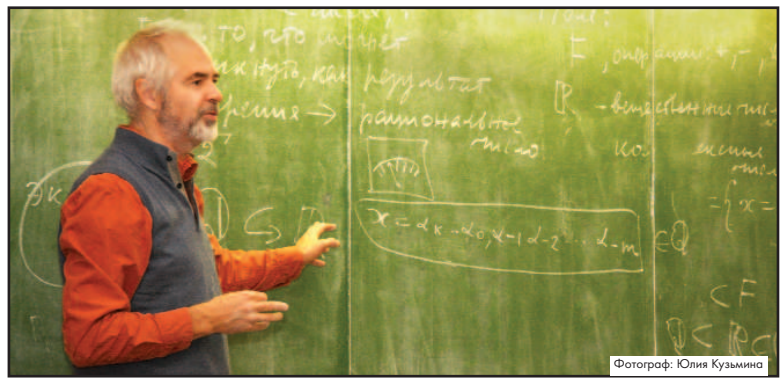
Фотограф: Юлия Кузьмина

возникает необходимость работать на так называемых «деревьях», когда нет прямой, а вместо неё существует ветвящаяся структура. На основе такой структуры тоже можно развить математику, которая будет очень отличаться от обычной. В нашем пространстве мы можем мерить расстояние между точками – это будет Эвклидова метрика, а в «новой математике» вводится другое расстояние – ультраметрика – обладающее совершенно другими свойствами. Такие модели используются во многих приложениях, в основном, в биологии. Например, структура нашего мозга – это огромные деревья нейронов, которые соединены друг с другом. Ультраметрический анализ применяется в генетике и, что интересно, даже в криптографии.

- Давайте немного расширим вопрос. Какие ещё направления входят в сферу Ваших научных интересов?

- Я знаю, что у вас существует кафедра квантовой физики и наноэлектроники, заведующим которой является **А.А. Горбацевич**, – очень большое имя в этой области. Я тоже работаю в этом направлении, и рассказал студентам о таком интересном явлении, как квантовая нелокальность, которая используется в квантовой криптографии.

Суть явления состоит в следующем: мы создаём пару элементарных частиц таким образом, что одна из них знает о воздействии на другую – причём, этот эффект сохраняется и на большом расстоянии. Приведу пример: у нас есть два автомобиля, один – в Зеленограде, другой – в Нью-Йорке. Понятно, что пнув по шине один из них, мы не включим сигнализацию на втором. А вот эффект квантовой нелокальности как раз делает такое явление возможным – пускай не для макрообъектов, но для квантовых частиц.

Продолжение на стр. 4

ИНформация

RUSNANOTECH 2011

IV Международный Форум по нанотехнологиям, организованный ОАО «РОСНАНО», является крупнейшим событием на территории России в области демонстрации и обсуждения достижений нанотехнологии.

МИЭТ на Форуме представил ректор **Ю.А. Чаплыгин**, который принял участие в круглом столе «Кремниевая микроэлектроника – основа инноваций». Первый проректор **В.А. Беспалов** присутствовал на Пленарном заседании «Спрос на инновации». С докладом на тему «Туннельно-резонансные приборы и сверхскоростные ИС на их основе» в рамках секции «Наноэлектроника и нанофотоника» выступил заведующий кафедрой квантовой физики и наноэлектроники **А.А. Горбацевич**.

Особое внимание было уделено совместным образовательным программам ОАО «РОСНАНО» и МИЭТа. Первые модульные программы «Проектирование СБИС с топологическими нормами 90 нм» и «Производство СБИС с топологическими нормами 90 нм» уже прошли успешную апробацию – 1 сентября состоялось вручение дипломов о профессиональной переподготовке их слушателям.

Пролог Великой Победы

Праздник в честь 70-летия битвы за Москву пройдёт 5 декабря в 15:30 в ДК МИЭТа. В концертной программе примут участие ветераны Великой отечественной войны, сотрудники, преподаватели и студенты МИЭТа.

Приглашаются все желающие!

Минута твоей славы

16 декабря в ДК МИЭТа состоится шоу «Минута Славы». Организаторы (Управление воспитательной и внеучебной работы) принимают заявки на участие до 1 декабря в ауд.итории 3211. Не упусти свой шанс прославиться!

Покорившие «вышку»

Студенты МИЭТа успешно выступили на Всероссийской олимпиаде по высшей математике в Южно-Российском государственном техническом университете (НПИ) в Новочеркасске.

В личном зачёте отличились **Александр Петриков** (МП-40) – второе место, **Павел Кизин** (МП-40) – третье место и **Иван Стрелков** (МП-20) – третье место. Сборная МИЭТа в составе Павла Кизина и **Дмитрия Бундина** (МП-30) заняла третье место в командном зачёте.

Мысль номера: Никогда не отказывайтесь от своей мечты. (Пауло Коэльо)

Конкурс

НАЧИНАЙ вместе с 1telecom!

Конкурс проводится с целью создания новых бизнес-направлений на базе телекоммуникационной инфраструктуры ООО «Первый Телеком».

К рассмотрению принимаются проекты по следующим направлениям:

- Модели и сервисы для создания виртуального оператора связи: (софтверные проекты жёстко связанные с инфраструктурой);
- Инфраструктурные проекты;
- Персональные телеком-сервисы (интеллектуальная обработка, аналитика, создание новых схем продаж, продвижения и/или переупаковки услуг).

Для участия необходимо зарегистрироваться на сайте thinking-club.ru и до 25 ноября включительно подать заявку, заполнив электронную форму.Также заявки принимаются по электронному адресу: info@unicm.ru, телефон: (499) 720-69-51.

Презентационная сессия и церемония награждения победителей состоится 15 декабря в рамках V Московского Венчурного Форума, который пройдёт в Digital October.

Команда проекта победителя получает:

- финансирование до точки безубыточности в соответствии с финансовым планом проекта;
- долю в размере 33% в создаваемой для реализации проекта компании;
- 3 ноутбука Lenovo.

Поощрительный приз за «Лучшую идею» и «Лучший специалист» – Apple iPad 2.

Событие

Наука как тренд

Начало на стр. 1

Вообще, защита пяти «флагманских» проектов (МИЭТа, МФТИ, Северного (Арктического) федерального университета им. Ломоносова, Казанского государственного медицинского университета и Алтайского государственного университета) позиционировалась как встреча молодёжи с молодёжью, «живое проектирование» и совместное творчество тех, кто говорит со сцены, и тех, кто сидит в зале, однако все выступавшие на этом мероприятии (10 человек – по два представителя от вуза) прекрасно понимали, зачем они оказались утром 1 ноября в местном Театре Драмы. Уж кого что интересовало на этом форуме, а нам было важно успешно выступить перед Президентом и министром. Целые сутки до этого ведущий мероприятия **Алексей Германович**, профессор Московской школы управления «Сколково», муштровал нас, рассаживал по сцене так и этак и отчаянно добивался, чтобы мы укладывались во временной регламент. Делегаты, в свою очередь, нервничали, просили есть и переписывали на коленке свои презентации за полдня до часа «Ч», чтобы те соответствовали чаяниям форумчан. Миэтовский проект, правда, организаторы трогать не стали, сказав, что и так здорово, но только надо постараться «сделать из него шоу», чтобы публика лучше усвоила.

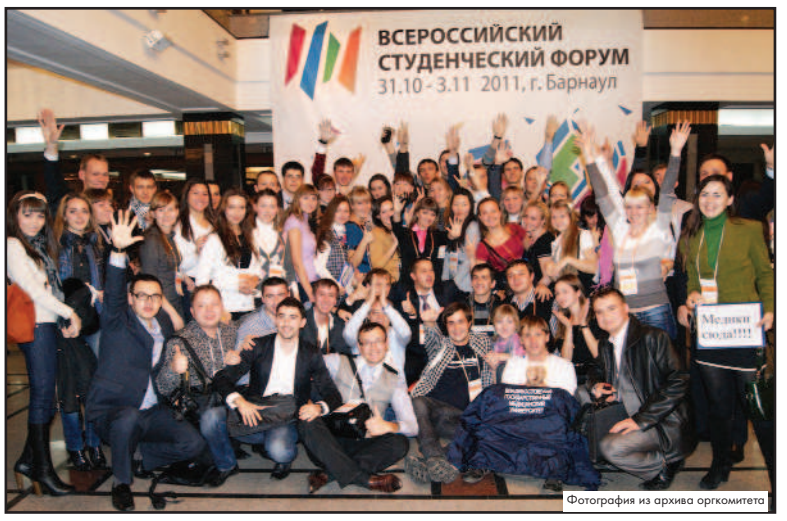

Фотография из архива оргкомитета

Как сделать шоу из презентации под названием «Внедрение результатов программы развития МИЭТа как НИУ в практику работы с молодёжью» мы не знали до самого выступления, но отчаянно пытались понять это бессонной ночью в гостинице (пардон, отеле). Добавлю, что проект МИЭТа ещё и относился к самой трудноусвояемой секции «Наука и инновации в образовании». Основная мысль его, правда, была проста: «1. Науку нужно популяризировать среди молодёжи, начиная со школы. 2. Студенты старших курсов и выпускники должны мотивировать тех, кто помоложе». Остроты ощущений добавлял тот факт, что выступать нас поставили первыми, поскольку миэтовский проект оказался «самым целостным» по мнению организаторов. Драйву такая честь добавляла немало, и несомненным бонусом к ней был тот факт, что монитор на столе (см. фото) работал только у нас. Это был маленький сюрприз от местных организаторов (они, надо сказать, вообще любили сюрпризы).

Милые технические накладки, впрочем, настрой не сбили. Не каждый день выступаешь перед высшим руководством, но уж тут МИЭТ не то, что в грязь не ударил, а произвёл, как потом оказалось, отличное впечатление. Не уверен насчёт феерического шоу, но чрезвычайно заинтересованный вид того же Фурсенко позволял думать, что родной вуз вышел вперёд остальных. Что уж говорить, как минимум визуальный ряд презентации оставлял позади слайды наших коллег (спасибо ребятам с МИЭТ-ТВ). Впрочем, самую яркую оценку презентации я получил уже вне стен Театра Драмы, когда зашёл вечером в местный шахматный клуб выпить стаканчик кефира, и, по случайности, минут десять выслушивал от активистки из Казани, как ей понравилось выступление МИЭТа. После этого я был уверен, что наш университет способен города брать.

А если серьёзно, то даже сам факт того, что из тысячи российских вузов МИЭТ оказался в пятёрке тех, кого не стыдно показать Президенту, заставляет оценить университет по-новому. Многие видят лишь протекающие крыши, строгих вахтёров и длинные очереди в столовой. Да, я сам всё это вижу, но я знаю, что есть ещё и европейские вузы, которые готовы с нами сотрудничать, есть ведущие мировые компании, открывающие у нас свои учебные центры, есть, в конце концов, статус НИУ, которого нет у 98% российских вузов. Об этом теперь знают студенты со всех частей страны, вот только нам самим осталось об этом не забывать.

~Евгений Берг~

Юбилей

С любовью к людям

Поздравление

Инна Михайловна Карасёва стала председателем профкома в трудные 90-ые годы, когда распался Советский Союз и, соответственно, все общественные организации (парткомы, профкомы). Благодаря её организаторским способностям профсоюз сотрудников МИЭТа был восстановлен практически с нуля. С 2003 года профсоюз сотрудников и студентов был объединён в один. Инна Михайловна организовала работу профкома таким образом, что членам профсоюза – как студентам, так и сотрудникам, уделяется максимум внимания. Доцент кафедры Экономики и менеджмента факультета ИнЭУП Инна Михайловна – прекрасный лектор, очень позитивный человек. Студенты её любят и уважают.

Хочется отметить, что Инна Михайловна много читает и как хороший преподаватель, делится с учащимися прочитанным. Ещё она замечательно поёт, в основном старинные романсы. Инна Михайловна много тепла и сердечности отдаёт людям.

Очень хочется пожелать ей, чтобы это тепло возвращалось к ней и помогало в дальнейшей работе долгие годы!

Н.М. Романова, специалист по социальной работе с сотрудниками профсоюзного комитета МИЭТа

Многие знают к.э.н., доцента кафедры Экономики и менеджмента, председателя профкома МИЭТа Инну Михайловну Карасёву – любимицу студентов всех курсов и факультетов, заботливую коллегу. Кто-то знает её лично, кому-то довелось лишь слышать о ней. Сегодня же у всех есть возможность ближе познакомиться с Инной Михайловной практически в её юбилей!

Инна Михайловна родилась 19 ноября в Ленинграде. В детстве всегда была активным, любознательным ребёнком, мечтала стать ветеринаром и, конечно, артисткой. Повзрослев, она поступила в Ленинградский финансово-экономический институт. В вузе была первой активисткой: членом комитета комсомола вуза, райкома комсомола, старостой хорового кружка, редактором стенгазеты. Во времена её студенчества конкурсов и масштабных праздников почти не проводилось. Поэтому она очень рада за современных студентов – у них есть масса возможностей проявить себя и свои таланты.

Окончив институт, Инна Михайловна переехала в Ташкент. Работала преподавателем в Ташкентском институте народного хозяйства. Получила там степень кандидата экономических наук. В 1974 году её мужа перевели в Зеленоград, здесь судьба прочно связала её с МИЭТом. Вначале она стала ассистентом кафедры Экономики и организации производства, потом – старшим преподавателем, позже – доцентом. Инна Михайловна из года в год делится со студентами экономического факультета секретами в области управления персоналом, финансового менеджмента, экономики производства. Ею было написано немало книг, изданий, учебных пособий, статей, всего более 70 публикаций.

Уже менее, чем через полгода работы в институте Инна Михайловна возглавила профсоюзный комитет факультета Экономики и управления. Позже ей предложили руководить профсоюзом института. В настоящее время профком МИЭТа благодаря его председателю – одна из лучших профсоюзных организаций столицы. В 2006 году Инна Михайловна была награждена председателем Московской городской организации профсоюза медалью за плодотворную и многогранную профсоюзную деятельность. Профком МИЭТа может являться образцом для профкомов других вузов, к председателям которых нужно записываться и ждать помощи в течение месяца. У Инны Михайловны другой принцип: нужна помощь сегодня – сегодня ты её и получишь! Ну, максимум, завтра.

Студенты Института экономики, управления и права знают её как чудесного преподавателя. Она всегда пойдёт на встречу, никогда не станет «вредничать», как будто испытывая на прочность и без того расшатанную нервную систему студента. Они отвечают взаимностью: с радостью посещают её лекции. Инна Михайловна помнит всего пару двоек, которые она поставила совсем уж неприлежным ученикам.

К заслугам Инны Михайловны относится не только кипучая профсоюзная деятельность. Благодаря её инициативе было введено звание заслуженного работника МИЭТа, создан музей МИЭТа, фонд материальной помощи.

Инна Михайловна – очень активный человек, всегда старается быть в курсе жизни университета. Однажды, принимая участие в сдаче нормативов ГТО («Готов к труду и обороне»), она выполняла задания по стрельбе, прыжкам и плаванию. Зимой ей пришлось пройтись на лыжах (и это после солнечного Ташкента). Стоит ли говорить, что у неё не было ни умения на них ходить, ни спортивной формы? Тем не менее, она встала на дорожку, и шагом, на лыжах, пошла вперёд, к победе. В итоге «даму в салопе (прим. авт.: старое пальто)» с лыжни попросили сойти. Ничуть не расстроившись, Инна Михайловна зашагала к институту, и первый же встречный поздравил её с победой в соревнованиях. Поняв ситуацию, он искренне удивился, что она закончила раньше лишь потому, что в этот день впервые встала на лыжи!

Её жизнь всегда была и остаётся яркой и разнообразной: праздники для студентов и сотрудников, экскурсии по историческим местам, новогодние представления для детей, профессорские балы, встречи с ветеранами и многие другие мероприятия. Также Инна Михайловна много путешествует. Она побывала, пожалуй, в половине стран Европы.

Инна Михайловна – удивительный человек! Её активности может позавидовать даже молодёжь. Коллектив редакции желает ей всегда оставаться такой же жизнерадостной и полной энергии!

~Анна Макареева~

Поздравление

Инна Михайловна Карасёва – преподаватель от Бога. Её отличает оптимизм, с которым она выполняет все свои функции – служебные и общественные. Человечность Инны Михайловны также вызывает уважение. Она чувствует боль каждого, кто к ней обратился, соболезнует его страданиям и всегда пытается помочь в силу своих возможностей.

Особые отношения у Инны Михайловны сложились и со студентами. Она их любит, уважает их мнение и обладает чувством юмора, что всегда отмечают миэтовцы. В процессе обучения она также проводит большую воспитательную работу, формируя у студентов позитивное отношение не только к учёбе, но и друг к другу. Коммуникабельности Инны Михайловны можно позавидовать. У неё хватает энергии на общение с широким кругом людей и к каждому у неё свой подход.

Желаю Инне Михайловне светлого будущего, хорошего здоровья, успехов на жизненном пути, любви и поддержки семьи, друзей и коллег!

Сотрудники кафедры ЭиМ присоединяются к моим словам и хотят пожелать Инне Михайловне долгих лет жизни, творческого вдохновения, неиссякаемой энергии для реализации всех идей, прекрасного настроения и, конечно, побольше смышлёных студентов!

ЭиМ Ю.П. Анискин Заведующий кафедрой

Актуально

Выбирая выборы

Непредсказуемые или предрешённые? Однозначные или многовариантные? Желанные или нежелательные? Выборы. Не просто с ходу сделать выбор в пользу того или иного их определения, как не просто понять, значат ли что-то, и если значат, то что, выборы в Государственную Думу в современной жизни молодёжи.

4 декабря 2011 года состоятся выборы в Государственную Думу. К сожалению, далеко не у всех эта фраза осядет в голове как важная информация.

На сегодняшний день молодёжь отмечают как самую политически неактивную единицу общества. Почему это так, и что сделать, чтобы это исправить?

Предлагаем читателям пройти небольшой «тест», и, возможно, каждый сам для себя найдёт правильные ответы на эти вопросы:

Ты крутой чел

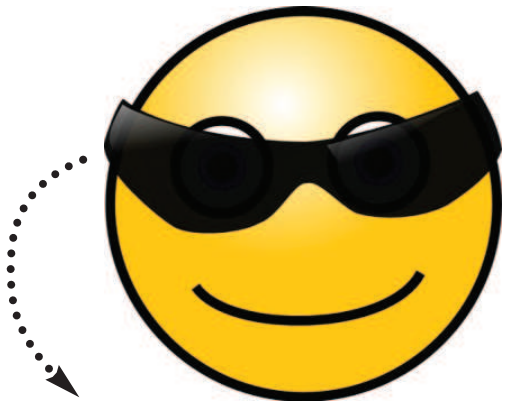

Ты аморфная амёба

Ты проголосовал на выборах :)

Ты не проголосовал на выборах :(

Варианты развития событий:

Победила та партия, за которую ты голосовал

Поздравляю, это лучший результат, которого ты мог достигнуть, проявив своё небезразличие к вопросу о выборе власти. Ты ответственен, целеустремлён, умеешь ставить цели и добиваться их, видеть проблему и искать пути её решения. Ты чётко расставляешь жизненные приоритеты и не склонен поддаваться общественному мнению. Вполне вероятно, что именно благодаря таким, как ты, нашу страну возглавит политическая система, удовлетворяющая народ, а не наоборот.

Победила иная партия

Неплохой результат для начала. Несомненно, ты человек действия, готовый принимать самостоятельные решения, оценивать ситуацию и отвечать за свои поступки, но, возможно, что тебе не хватает убедительности. Взгляни вокруг: наверняка среди твоих друзей и знакомых есть те, кто, прочитав первый вопрос в этой статье, сказали бы в модной сейчас молодёжной манере: «Выборы? Не, не слышал». И это могло значить практически что угодно, кроме того, что они доросли до способности ставить перед собой такие вопросы и серьёзно отвечать на них. В твоих силах, объяснив свою точку зрения на выборы и поделившись знаниями в этой области, сделать так, чтобы в следующий раз, а может, через раз или несколько чаша весов склонилась бы в другую сторону.

Победила партия, которой ты симпатизировал/против которой ничего не имел

Большинство голосов получила партия, действия которой ты рассматриваешь как адекватные и приемлемые. Тогда что помешало оказаться тебе в числе проголосовавших за неё людей? Галочки в бюллетенях превращаются в проценты, а проценты реализуют количество мест в Госдуме. Как же так? Плыть по течению жизни и не делать попыток что-то изменить. А может, ты считаешь, что не в силах повлиять на сложившуюся ситуацию? Научись мыслить критически и не брести по проторённым до тебя дорогам. Ты же не хочешь отнести себя к разобщённой и беспомощной молодёжи, которая лишь имитирует движение вперёд?

Ты против программы партии, которая победила

Возникает закономерный вопрос, отсылающий нас к причинам твоей неявки. Или ты относишься к людям, своим отказом от голосования высказывающим протест против всех представленных политических программ, либо же, что является вариантом менее лестным для тебя, ты один из тех молодых людей, кто потерял свой жизненный ориентир, при этом наверняка слишком горд, чтобы признать это.

Первым можно лишь сказать, что ожидание идеальной власти может занять вечность, и что лишь мы сами можем сделать что-то для того, чтобы сдвинуться с мёртвой точки, а вторым, что бездействие – тоже действие, причём в данном случае неосознанное, а поэтому более разрушительное, ведущее не только к деградации личности, но и к деградации общества.

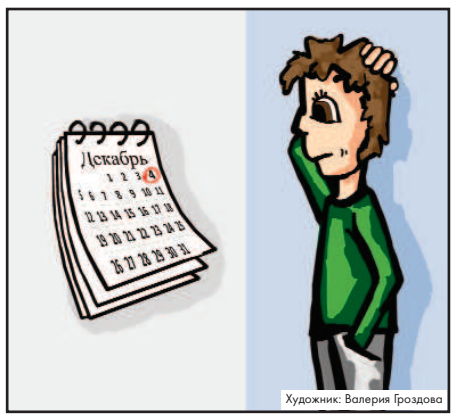

Художник: Валерия Гроздова

Перед нашим поколением открыты все дороги, полная свобода выбора и действий, но иногда кажется, что именно это и становится камнем преткновения: мы сами создаём стереотипы и загоняем себя в рамки. Что уж говорить о выборе государственной власти, когда для многих молодых людей даже принятие самостоятельного решения в быту становится непосильной задачей.

~Нина Чернега~

В этом году студенты МИЭТа, проживающие в Студгородке, голосуют в школе №609 (корпус 314).

Расположение избирательных участков:

№ участка	Корпус Студгородка	Место нахождения помещения для голосования
3104	7 (2)	рекреация 1 этажа (правая сторона)
3105	9 (3)	рекреация 2 этажа (правая сторона)
3106	11 (6)	фойе актового зала, 2 этаж (левая сторона)
3107	13 (4)	рекреация 2 этажа (левая сторона)
3108	15(5)	рекреация 1 этажа (левая сторона)

Если гражданин не может присутствовать на «своём» избирательном участке в день выборов, он может получить открепительное удостоверение в территориальной или участковой избирательной комиссии. Адреса можно найти на сайте zelao.ru.

Наука

На шесть УМНИКов больше

МИЭТ рекомендовал шесть молодых исследователей для финансирования перспективных инновационных проектов Фондом содействия развитию малых форм предприятий в научно-технической сфере.

2 ноября прошёл финальный отбор инновационных проектов молодых исследователей для финансирования по программе «У.М.Н.И.К.». Экспертный совет рассмотрел 16 работ по направлениям: машиностроение, электроника, приборостроение, биотехнологии, информационные технологии. Победителями стали:

- **С.В. Дубков** (студент 6 курса ЭТМО, каф. МПТЭ) – проект «Разработка конденсатора высокой ёмкости на основе углеродных наноструктур».
- **А.Е. Лапин** (студент 5 курса ЭКТ, каф. КФН) – проект «Исследование и разработка семейства JFET на основе карбида кремния».
- **Л.М. Литманович** (аспирант, факультет ЭТМО, каф. МЭ) – проект «Система интерактивного взаимодействия пользователя с трёхмерным управляющим интерфейсом».
- **Н.А. Соловьёва** (студент 6 курса ЭКТ, каф. КФН) – проект «Формирование наноразмерных активных областей планарных транзисторов гетеропереходных структур на основе соединений A3B5 методом сухого (плазмо-химического) травления».
- **И.И. Макан** (аспирант, факультет ЭТМО, базовая кафедра пьезоэлектроники) – проект «Разработка методов настройки чувствительного элемента пьезоэлектрического датчика угловых скоростей».
- **Н.И. Капырин** (специалист НПК ВТИ Московского авиационного института) – проект «Платформа «ВУЛКАН»: Воздушная Управляемая Лаборатория для Контроля, Анализа и Наблюдения».

Проекты победителей получат финансирование на проведение НИОКР объёмом более 400000 рублей каждый. С 2006 по 2011 год по результатам проведённых в МИЭТе научно-технических конференций, финансирование получили уже более 50 человек.

По окончанию финансирования участники могут создать собственное малое предприятие и продолжить работу в рамках программы «СТАРТ».

Следующий отбор инновационных проектов планируется провести в апреле 2012 года.

Получить более подробную информацию о программе «У.М.Н.И.К.» и подать заявку на участие можно на сайте МИЭТа, по телефону (499) 720-69-51 или электронной почте iljuhina@unicm.ru.

Не пропустите!

Работы – нет?!

Таким вопросом всё чаще начинают задаваться студенты. Миф о проблемах с трудоустройством развеять довольно легко: с 6 по 9 декабря в МИЭТе пройдёт уже ставшая традиционной Неделя Карьеры.

МИЭТу уже не привыкать сводить судьбы людей. На сей раз, он станет местом встречи студентов и работодателей. На Неделе Карьеры-2011 можно будет найти как временную работу, так и трудоустроиться постоянно, обеспечить себя местом практики и стажировки или же просто узнать много нового об интересных компаниях. В холле первого корпуса миэтовцы смогут пообщаться с представителями компаний, принять участие в мастер-классах и тренингах, научиться писать резюме и многое другое.

Следите за списком компаний-участников на стендах библиотеки МИЭТа и Отдела практики и трудоустройства студентов! Расписание презентаций, время их проведения и номер аудитории ищите там же.

Студенты МИЭТа рассказали о том, как предыдущие Недели Карьеры повлияли на их жизнь.

Леонид Федосеев (МП-49)

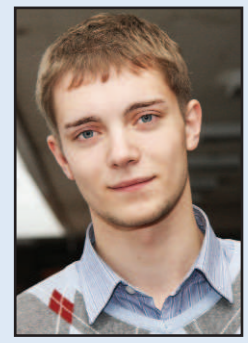

«На Неделю Карьеры-2010 я попал совершенно случайно и ничуть об этом не пожалел. Судьба занесла меня на презентацию компании Procter & Gamble. Я успешно прошёл тестирование и все собеседования, и меня пригласили туда на оплачиваемую стажировку. Сейчас являюсь амбассадором (официальным представителем компании) P&G. Хотелось бы обратить внимание студентов МИЭТа на то, что важно использовать все доступные возможности для построения будущей карьеры!»

Андрей Зайцев (П-51)

«Всё началось с презентации PricewaterhouseCoopers в университете. Как и многие люди, я не знал ровным счётом ничего об этой компании. Я не понимал восхищения ею и стремления знакомых попасть туда, хотя бы на стажировку. Поэтому, по-прежнему имея узкие знания о PwC, у меня сложилось мнение, что попасть туда невероятно сложно. Не верилось в то, что просто написав тестирование, можно попасть на практику, а пройдя собеседование по итогам трёхнедельной стажировки – стать полноценным сотрудником огромной компании. Да, на самом деле, всё непросто, но, будьте уверены, это стоит того! В общем, ребята, учите английский язык и бухгалтерский учёт, верьте в собственный успех и идите к своей цели – и вам откроются двери PwC».

Миэтовец! Не упусти свой шанс начать строить карьеру! Приходи на презентации компаний, участвуй в тренингах и мастер-классах! Помни, что твоя карьера в твоих руках!

~Анна Макареева~

ИНтервью

Математика мирового уровня

Начало на стр. 1

Фотограф: Юлия Кузьмина

- Вы сейчас работаете и живёте в Швеции. Расскажите, как Вы оказались в этой стране и почему именно там?

- История довольно давняя. Когда-то в 90-е годы МИЭТ начал обмен студентами со Швецией. Тогда к нам приехало около 40 иностранных гостей. Позже один из преподавателей МИЭТа съездил в шведский университет и сообщил мне, что там есть вакантные места. Спустя некоторое время я туда уехал.Сейчас у меня складывается впечатление, что в России теперь можно и работать, и жить. Возможно, сегодня я не уехал бы...

- Как Вы думаете, в настоящее время наукой проще заниматься у нас или за границей?

- За рубежом всё-таки проще, хотя и там существует проблема, которая с каждым годом усиливается: нужно получать гранты. Большинство учёных тратят огромное количество своего времени на написание заявок. При этом 90% усилий уходят в мусорную корзину. В России схожая ситуация, но в большинстве европейских стран размеры грантов значительно выше. В целом, у меня такое ощущение, что за границей наукой по-прежнему заниматься проще. Она лучше организована.

- Планируете ли Вы снова приехать к нам в университет?

- Конечно, у меня тут много коллег, мы обсуждаем развитие сотрудничества между нашими университетами. В планах возможность получения студентами «двойных дипломов», а также степени кандидата наук для аспирантов, что позволит им одновременно защищаться и у вас, и у нас. Я думаю, мы будем и дальше развивать сотрудничество.

- И может быть в своё время кто-нибудь, так же как и Вы, отправится в Швецию.

- Возможно, какая-то часть студентов уедет и останется за рубежом, но я не думаю, что все захотят это сделать. Заграница выглядит лакомым кусочком издалека, а когда ты попадаешь на место, видишь, что и административных, и бытовых проблем не меньше. Положение молодых учёных на западе не очень привлекательно, потому что очень сложно получить постоянную работу. Однако надо сказать, что российских студентов там ценят, потому что уровень образования у них очень высокий. И хотя существует сильная конкуренция, в основном, с молодыми учёными из Китая, Малайзии и Индии, базовое образование в России позволяет нашим выпускникам быть среди лучших.

Материал подготовили ~Юлия Кузьмина~ и ~Евгений Берг~

Образование

Учёба без границ

Образование за рубежом – вполне реальная перспектива. С 2012 по 2014 год МИЭТ будет ежегодно выделять по 10 миллионов рублей на обучение своих студентов за границей. Уже сегодня МИЭТ имеет соглашения о международном сотрудничестве и получении «двойных дипломов» с университетами Глиндор (Великобритания) и Калабрии (Италия). Ведутся переговоры с ведущими вузами Германии и Испании.

В большинстве случаев для участия в программе требуется стандартный набор документов. Во-первых, диплом о высшем или неполном высшем образовании. Во-вторых, сертификаты знания языка, такие как TOEFL, IELTS, CILS, DAF и DELF. В-третьих, грамотно составленное резюме. Личным опытом участия в зарубежных образовательных программах поделились студенты МИЭТа.

Никита Кондеев (ЭУ-68М):

«Я и мои сокурсники поступили в Universita della Calabria на кафедру «Экономика фирмы». Для участия в программе мы в срочном порядке поступали в магистратуру. От нас требовался сертификат о знании языка (хотя бы начального уровня), отличные отметки за сессии и возможность заплатить за пакет обучения, который включает в себя 11 или 13 месяцев обучения, общежитие, двухразовое питание, налог на учёбу. Программа имеет два направления. Первое для бакалавров, три года в МИЭТе и один год в Universita della Calabria и второе для магистрантов, один год здесь и один год там. В итоге после защиты получаешь два диплома.

Мы продолжили постепенно выполнять все пункты из списка. Наконец, когда был собран необходимый комплект документов, мы отправили его по соответствующему адресу. Месяцы ожиданий, волнения о решении приёмной комиссии, и в один прекрасный июльский день пришёл ответ: «Приняты». Нашим куратором в МИЭТе была **Наталья Ниловна Пискунова**, которой мы выражаем огромную благодарность за помощь.

С языковыми курсами особых проблем не было. Мы прошли четырёхмесячный курс в Зеленограде. Лучшим вариантом будет, конечно, получить сертификат CILS. Сдавать экзамены для него надо в июне-июле, поэтому стоит готовиться не менее, чем за два года.

Студенту необходимо грамотно рассчитать свои силы. Надеюсь, вам помогут несколько советов:

1. Имейте отличные оценки по всем предметам;
2. Учите язык заблаговременно. Главное – хороший педагог;
3. Получите сертификат о знании языка при посольстве;
4. Копите деньги».

Наталия Соловьёва (ЭКТ-60М):

«Я выиграла конкурс в летнюю школу, проводимую Институтом Людвига Максимилиана (LMU) и поехала в Мюнхен на два месяца. Про эту программу мне рассказал одногруппник. Для участия в конкурсе было необходимо отправить до начала мая заполненную анкету-заявку, диплом бакалавра на английском языке, резюме (CV), мотивационное письмо и результат международного экзамена по английскому языку. Как потом оказалось, некоторые пункты были необязательными (например, у меня не был сдан экзамен по английскому), а другие оказались решающими. Лично для меня победа в конкурсе стала большим сюрпризом: я оказалась единственным студентом из России. По приезду я первым делом поинтересовалась у организаторов, какие были критерии отбора. Мне ответили, что первое – это мотивационное письмо. Именно после его прочтения делали вывод о том, насколько человек заинтересован и мотивирован. Поэтому на первом же этапе отсеялось около 60% заявок. Дальше, разумеется, просто подбирали студентов, максимально соответствующих темам исследований, то есть оценивали твой background, а именно, внимательно изучали резюме. Конкретно для этой программы диплом и сертификат иностранного языка были необязательны.

В результате, спустя месяц мне пришло ответное письмо с подтверждением, что я выбрана на направление, предполагающее теоретические расчёты электронных свойств различных соединений (в моем случае это был NaMnO2) на основе Теории функционала плотности. Я никогда прежде не занималась теоретической работой, и она казалась мне невероятно скучной, так что такой поворот событий стал для меня настоящим вызовом. Немного поколебавшись, я всё-таки согласилась и уже через пару недель с большим удивлением обнаружила, что теоретическая работа – это чертовски интересно! В результате я получила неоценимый опыт работы и новый взгляд на привычные вещи.

Ещё одним большим плюсом программы был, конечно, материальный вопрос. Нам оплачивали перелёт, транспортные расходы в течение двух месяцев, проживание, поездки и даже выплачивали небольшую стипендию. Наша группа состояла из тринадцати человек, собранных со всего света: из Индии, Литвы, Армении, Филиппин, Мексики, Хорватии, США, Турции. Благодаря экскурсиям (нас возили в Берлин, Зальцбург и различные замки недалеко от Мюнхена) мы по-настоящему сдружились. Поскольку почти все мы жили в мюнхенском студгородке, встречались почти каждый вечер и проводили время вместе.

Зачастую наши руководители (у каждого был свой руководитель из PhD-студентов института) присоединялись к нам и водили показывать самые весёлые места города. Так, однажды мы оказались на настоящей вечеринке «готов», прыгающих под Rammstein. Делать было нечего – тоже пришлось прыгать под Rammstein, чтобы сильно не выделяться. Как результат, в течение двух месяцев мне действительно удавалось каждый день совмещать полезное с приятным. Пожалуй, это лето было одним из лучших в моей жизни».

Коллаж Ирины Галушко

Иван Шаронин (МП-41):

«В этом году я обучался в языковой школе Сан-Франциско. Курс длился один месяц и подразумевал сдачу выходного теста. Он был направлен на повышение уровня подготовки по английскому языку. Также, в этой школе можно взять курс бизнес-английского и подготовиться к сдаче теста TOEFL.

Я нашёл эту школу через интернет. Вопросом поступления заниматься мне пришлось самому. Сначала нужно было решить вопрос с визой. Подошла бы и туристическая, но с ней количество академических часов в неделю ограничено. Со студенческой визой такой проблемы нет, но существуют другие ограничения, с которыми можно ознакомиться на сайте учебного заведения. Необходимо было оплатить сами курсы и сдать вступительный тест, после которого тебя определяют в группу.

Студенты языковых школ заинтересованы в улучшении своего английского, поэтому завести знакомство было легко. Люди в моей группе были дружелюбными. Досуг мы проводили вместе. Ездили по различным живописным местам. По окончании школы мне удалось не только улучшить знания английского, но и завести много знакомых из разных стран мира».

Из общения с ребятами становится ясно, что если вы заинтересованы в обучении за рубежом, сначала нужно определиться с программой, которая наиболее чётко соответствует вашим интересам и узнать условия участия. Чем раньше вы займётесь решением этого вопроса и выполнением всех необходимых требований, тем больше у вас шансов достичь своей цели.

~Николай Тюгай~

ВНИМАНИЕ!

Продолжается набор на обучение по программе «двойных дипломов» в Университете Глиндор (Великобритания), для магистрантов 5 курса и аспирантов технических факультетов МИЭТа.

100% стоимости обучения может быть оплачено университетом.

Подробности можно узнать на сайте МИЭТа, на факультете обучения иностранных граждан (ауд. 7231, e-mail: ird@miee.ru) или лично у декана – **С.А. Лупина**.

Праздник

70 дней за четыре часа

В ноябре прошёл один из наиболее популярных студенческих праздников – День первокурсника. На этот раз самому младшему поколению студентов МИЭТа предоставили целых три дня для того, чтобы показать себя, все свои спортивные, творческие и прочие способности. В этом году праздник выпал на очень необычную дату – 11.11.11, поэтому он просто не мог пройти без сюрпризов. 11 фактов о том, как это было, читайте ниже.

1. О футболе

В отличие от прошлых лет, к спортивным эстафетам и творческому дню присоединился турнир по мини-футболу среди первокурсников – SlonoCup, который прошёл 9 ноября в Спорткомплексе МИЭТа. В финале сборная факультета ИнЭУП обыграла команду МПиТК со счётом 3:2. Украшением турнира стал матч двух женских сборных: гуманитарных и технических факультетов. Гуманитарии победили со счётом 2:0.

2. Об эстафете

10 ноября первокурсники продолжили соревноваться в силе, скорости и ловкости. Их ждала эстафета, полоса препятствий и конкурс по поеданию пельменей «Голодный студент». Он наверняка стал бы самой приятной частью соревнований, если бы столь любимое студентами блюдо не было совсем остывшим. Итог: первое место у ЭТМО, вторым стал ИнЭУП, замкнул тройку лидеров ЭКТ.

3. О поздравлениях

Впервые за много лет вечер открыл ректор нашего вуза **Юрий Александрович Чаплыгин**. Много тёплых слов прозвучало в адрес первокурсников из уст **Натальи Вячеславовны Гончаровой**, заместителя директора школы №1740, 20 выпускников которой пополнили ряды студентов МИЭТа в этом году.

4. О юморе…

Конкурс миниатюр вызвал у зрителей противоречивые чувства. Кажется, не все команды поняли его суть. Надо было рассказать о своих первых 70 днях в МИЭТе, поэтому не очень понятно, причём здесь, например, детский сад на Рублёвке. Некоторые шутки оставляли желать лучшего и вызывали искреннее непонимание у зрителей. По тонкости и своеобразию не сравнить даже с английским юмором. К счастью, было немало и смешных моментов. По мнению жюри, лучше всех в первом конкурсе себя проявила команда МПиТК. Что ж, вполне заслуженная оценка. Отдельно хотелось бы сказать о выступлении факульета ОИГ. Уже сам факт участия ребят в Дне первокурсника (впервые за всю историю праздника) вызывает уважение. В первом конкурсе они рассказали о том, как порой нелегко им приходится в России и как им нужна помощь и поддержка российских студентов. Выступление мьянманцев вызвало волну умиления и тронуло сердца всех зрителей.

Фотограф: Дмитрий Павлов

5. О видео

Конкурс видео оправдал больше ожиданий. Ребята с факультета ЭТМО объяснили, почему не высыпается студент; команда МПиТК выступила в качестве разрушителей мифов о «суровых МПшниках». Девушки с Дизайна попытались представить, что с ними будет через 20 лет, а ИнЯз показал, как проходил отбор на факультет. Главной темой видео факультета ЭКТ был экзамен по математическому анализу, который, судя по частому упоминанию, является кошмаром для студентов почти всех факультетов. И, конечно же, не обошлось без **Сергея Григорьевича Кальнея** – любимца всех ЭКТшников. Видео факультета ПрИТ было выполнено в стиле «Наша Russia», а ИнЭУП представил на суд жюри и зрителей интерактивный квест. Наши иностранные товарищи, бывшие кадеты Академии обороны, рассказали о своей жизни в Мьянме. Видео было пронизано патриотизмом и любовью к своей стране.

Фотограф: Антон Маловичко

6. О песнях и плясках

Заключительный, творческий конкурс начался с душевной песни студентов ОИГ под гитарный аккомпанемент. Факультеты ИнЭУП, Дизайн и ИнЯз представили публике танцы в стиле хип-хоп, преимущественно под музыку в жанре Dubstep. Следует отметить, не в обиду другим факультетам, что танец экономистов был эффектнее в плане подачи и декораций. Выступление команды ЭТМО охватило разные танцевальные жанры. Очень удивил зрителей ЭКТ, к сожалению, не в самом хорошем смысле этого слова. Гвоздём номера факультета ПрИТ можно назвать мальчиков в коротеньких юбочках, шортиках и топах. Думаю, никто не ожидал увидеть такое на сцене. Факультет МПиТК отличился оригинальностью. Ребята обошлись без музыкального сопровождения, они сами создавали его! **Давид Назлуян** (МП-18), исполняющий битбокс, был, бесспорно, великолепен!

7. О кураторах

О них надо сказать отдельно, ведь это люди, которые были в горе и радости рядом с первокурсниками все эти 70 дней. Отчасти это и их праздник. Ребята поделились с залом мощным зарядом позитива и положительной энергии посредством зажигательных танцев и песен.

8. О болельщиках

Тише обычного были болельщики МПиТК, что удивительно для столь многочисленного факультета. Практически не было слышно болельщиков ПрИТа. Ведь когда-то они громко кричали «ПрИТ-ПрИТ-ПрИТ!» и били в барабан. Зато приятно удивили болельщики факультета «Дизайн». «ЭКТ-Базу» перекричать никто так и не смог.

9. О впечатлениях

У многих зрителей мероприятие вызвало противоречивые чувства. В первую очередь это связано с качеством и содержанием номеров. Часто возникал вопрос: «Где же цензура?» Не обошлись без печальных ошибок и ведущие: путали факультеты, должности, имена. На первый раз простительно, дебют всё же. Виновники торжества постоянно уносили микрофоны с собой за кулисы, тем самым создавая неудобства как ведущим, так и зрителям. Неприятная ситуация вышла с оценками. По подсчётам баллов, оглашаемых жюри, ИнЭУП должен был разделить 1 место с МПиТК. Каково же было удивление и разочарование ребят, когда они услышали совсем другое. Как выяснилось позже, в паре случаев оценки, записанные жюри на бумаге, не совпадали с оглашёнными публике. Напрашивается вывод: необходимо тщательнее следить за тем, что в итоге увидит зритель, поднимать качество и уровень мероприятия и улучшать организацию.

Фотограф: Антон Маловичко

10. Об итогах

В этот вечер никто не был обделён вниманием. Команда факультета ПрИТ получила звание «самой озорной», ЭТМО – «самой дружной», а Дизайн – «самой творческой». Сборная факультета ЭКТ стала «самым ярким впечатлением», а ИнЯз был назван «любимцами публики». Призовые места распределились следующим образом: 1 место – МПиТК, 2 место – ИнЭУП, 3 место – ОИГ. Позже выяснилось, что произошла техническая ошибка. В результате, ЭТМО разделил 3-ю ступень пьедестала с факультетом ОИГ.

11. О главном

Конкурсы, долгие дни и бессонные ночи подготовки к ним, переживания за кулисами, выступления на сцене – всё это сплотило первокурсников, показало, какой яркой, весёлой и насыщенной может быть студенческая жизнь и, хочется верить, сделало их одной большой семьёй. Не это ли главное?

~Алина Лисина~

Фотограф: Дмитрий Павлов

КВН

Повод для шутки

В этом году Клуб Весёлых и Находчивых отмечает полувековой юбилей. Зеленоградскому движению КВН исполняется 15 лет – совсем ещё юный возраст, по сравнению с высшей лигой, а это значит, что впереди беззаботная и искрящая весельем юность.

15 лет – это не шутка. Это повод для шутки! Такой же повод, как и грядущие общественно-политические изменения в стране, важные исторические годовщины и столь ожидаемый всеми (исключительно из любопытства) конец света. Все эти знаменательные события легли в основу названия темы сезона «На стыке времён».

На стыке времён окажутся команды, среди которых можно найти и старых знакомых, и старых, но незнакомых, и совсем незнакомые лица, в том числе, и не из Зеленограда. Особо интригующе выглядят заявки команд, сформированных по национальному признаку – сборные армян и евреев. На момент сдачи номера в печать из родного университета заявку на участие в сезоне КВН подала только одна, зато самая известная команда – «Так уж суждено» (сборная МИЭТа).

Помимо всего прочего, организаторы внесли ряд технических нововведений. Так, обновлённый состав редакторов не позволит уровню юмора падать ниже уровня мероприятия. Способствовать повышению качества игр также будут новые декорации и интересные призы.

Осталось узнать только одно: что же с жюри? Тут организаторы спрятали глаза, и только заговорщическим тоном снова посоветовали посмотреть на тему сезона… Неужели и тут смена поколений?

Из этих штрихов складывается вполне убедительный эскиз предстоящего сезона зелКВН. Чтобы увидеть полную картину, надо только прийти в ДК МИЭТа и получить свою порцию студенческого задора. Четвертьфиналы уже в декабре!

P.S.: На момент выхода этого выпуска «ИНверсии» уже будет сыгран фестиваль КВН на Кубок Префекта ЗелАО. Победитель получит возможность поучаствовать в розыгрыше Кубка Мэра Москвы.

~Mr. Salmon~

Фотография предоставлена zelenograd.ru

Не пропустите!

Оптический эффект кино

Красные ковровые дорожки, шеренги лимузинов со звёздами и бесконечный треск фотоаппаратов... Всего этого может и не быть, но одно будет точно – кино, очень много кино. С 21 по 25 ноября в ДК «Зеленоград» пройдёт III Московский открытый фестиваль молодёжного кино «Отражение», о чём «ИНверсия» и расскажет.

Как и в 2006 и 2007 годах, организаторы выбирают Зеленоград в качестве площадки для фестиваля. Будут задействованы два зала Дворца Культуры. В большом зале помимо, собственно, кино пройдут церемонии открытия и закрытия. Малый специализируется на ранних сеансах в виде мультфильмов для самых юных зрителей.

23 ноября выделено под кино о войне – целый день, посвящённый Великой Отечественной войне. Помимо соответствующих фильмов на улице перед ДК пройдёт трюковой спектакль «Ни шагу назад», а площадь перед ДК будет напоминать Красную площадь 9 мая из-за выставленной там военной техники.

Выбирать лучший фильм и распределять другие номинации будет своеобразное «двухполюсное» жюри. С одной стороны это столпы кинематографа и люди более чем заслуженные, с другой – молодые амбициозные зеленоградцы.

Среди представителей профессиональной половины жюри можно увидеть известных людей таких, как народный артист России **Эммануил Виторган**, модный режиссёр и клипмейкер **Юрий Грымов** и главный байкер всея Руси **Александр «Хирург» Залдостанов**. Председательствовать будет народная артистка России, заслуженный деятель искусств РФ **Алла Сурикова**.

Молодёжную часть жюри представляют корреспондент издательского дома «41», фотограф **Олеся Кулинчик**, мастер спорта и тренер по художественной гимнастике **Галина Виноградова**, журналист «Инфопортала Зеленограда» **Павел Чукаев** и другие.

Кино – в массы, деньги – в ~~кассы~~ карманах

В любой день на любой сеанс можно (и нужно: спекулянтам – бой!) попасть бесплатно. Достаточно прийти в кассы ДК «Зеленоград» и взять билеты (каждый из которых расчитан на один сеанс). Так может сделать любой житель Зеленограда и каждый студент МИЭТа.

Синема, синема, синема, от тебя мы без ума!

В сумме в ДК «Зеленоград» будет прокручено около 50 фильмов отечественного производства, выпущенных в 2010-11 годах. Сейчас российский кинематограф почти вчистую проигрывает западному (по популярности и потому, что, например, «Наша Russia. Яйца судьбы» собрал в прокате больше 20 млн. $). Такие фестивали и раскрывают людей кино – актёров, режиссёров и сценаристов, которые смогут хоть что-то противопоставить Западу.

Молодые снимают для молодых – акцент ставится именно на молодёжное кино. Таким образом, организаторы попробуют подключить «важнейшее из искусств» для влияния на молодое поколение. Уж кому, как не молодёжи, знать, что виртуальная реальность порой убедительнее настоящей. В этом и смысл: жизнь – отражение – кино, экран – зеркало, а ты – режиссёр, сценарист и главный исполнитель.

~Mr. Salmon~

21 ноября

Большой зал

18.00 Торжественная Церемония открытия Фестиваля
«ВДРЕБЕЗГИ»
Молодёжная комедия

22 ноября

Большой зал

13.00 **«Свадьба по обмену»** (мелодрама, комедия)
14.50 **«Одноклассники»** (мелодрама)
16.50 **«Как поймать магазинного вора»** (комедийный детектив)
18.45 **«За тобой»** (драма)
20.50 **«Ирония любви»** (романтическая комедия)

Малый зал

11.10 **«Белка и Стрелка – звёздные собаки»** (мульфильм)
12.50 **«Дочь Якудзы»** (комедия)
15.00 **«Мама напрокат»** (комедия)

23 ноября

Большой зал

11.40 **«День зверя»** (военная драма)
13.20 **«Мы из будущего-2»** (военно-фантастический боевик)
Творческая встреча со съёмочной группой фильма

Площадь перед ДК Зеленоград

16.15 - 18.00 **«Ни шагу назад»** Трюковой спектакль посвящённый Обороне Москвы (конкурсы для зрителей, выставка военной техники).

Малый зал

11.00 **«Щелкунчик и крысиный король»** (боевик, семейный, фэнтези)
13.10 **«Воробей»** (драма)
15.20 **«Выкрутасы»** (семейная комедия)
17.20 **«Великая Победа – Битва за Москву»** (документальный фильм, драма)
18.30 **«Брестская Крепость»** (военная драма)
21.00 **«На ощупь»** (комедия, драма, приключения)

24 ноября

Малый зал

11.00 **«Три богатыря и шамаханская царица»** (мультфильм, комедия)
12.50 **«Гадкий утёнок»** (мультфильм, мюзикл)
Перед сеансом – творческая встреча с ведущим мультипликатором Студии Гарри Бардина «Как рождается мультфильм».
15.00 **«Кукарача»** (мультфильм)
16.40 **«Земля людей»** (драма)
19.10 **«Неадекватные люди»** (мелодрама, комедия)

Большой зал

12.00 **«Клуб счастья»** (молодёжная комедия)
14.10 **«Дом солнца»** (психологическая молодёжная драма)
16.30 **«Тёмный мир»** (фэнтези)
18.45 **«Кто я?»** (драма, детектив)
21.10 **«Прячься»** (триллер)

25 ноября

Большой зал

18.00 Торжественная Церемония закрытия Фестиваля

Малый зал

11.00 **«Рыжик в зазеркалье»** (детский, приключения)
13.20 **«Приключения в тридесятом царстве»** (детский, приключения)
Творческая встреча со съёмочной группой фильма
15.40 **«Реальная сказка»** (семейная комедия, фэнтези)
18.10 **«Последняя игра в куклы»** (детский, семейный)
20.30 **«Детям до 16...»** (молодёжная мелодрама)
Фильм для молодёжи от 17 лет.

Официальный сайт фестиваля
www.otragenie.com

Спорт в МИЭТе

Все на футбол!

Футбольный клуб Студгородка МИЭТа был основан в 2004 году. Сегодня он играет в высшей лиге Зеленограда по футболу и в первой лиге по мини-футболу. О том, как сегодня обстоят дела у игроков нам рассказал помощник тренера (второй капитан команды) Антон Ефремов (ЭУ-57М).

- В 2011 году команда стала победителем первой лиги Первенства Зеленограда. Какие планы на текущий сезон?

- Естественно, мы нацелены только на победу в каждом матче, во всяком случае, будем стараться. Сейчас в Зеленоградской лиге по мини-футболу играют восемь команд. ФК «Студгородок» находится в середине турнирной таблицы. В этом сезоне мы настроены перейти из первой в высшую лигу Зеленограда по мини-футболу.

- Каждый год ваш состав пополняется новыми игроками. Как вы используете новые кадры?

- У нас много талантливых молодых ребят, которые в ближайшее время займут место в основном составе, но для начала они должны адаптироваться к стилю игры. Сейчас в команде 25 игроков, которых мы хотим поделить на два состава. Основу первого будут составлять «ветераны», которые играют в первой лиге. Вторая команда – «молодёжь» – начнёт с третьей лиги, где будет набираться опыта. На них мы возлагаем большие надежды!

- Антон, а где сейчас проходят тренировки?

- В течение года мы играем два сезона: в мини-футбол с октября по март, в большой футбол – с мая по октябрь. Если говорить о мини-футболе, то основные тренировки у нас проходят на площадках ФОКа «Савёлки» и «Радуга» по понедельникам (утром) и субботам (вечером), также и в спорткомплексе МИЭТа по вечерам понедельника и пятницы. Подробное расписание висит на странице команды vkontakte.ru/club785854. Зал нам предоставляют бесплатно, за это спасибо Префектуре округа и администрации нашего университета. Большой плюс, что мы тренируемся на тех площадках, на которых проходят матчи по мини-футболу. Тренировки по большому футболу проходят на стадионе МИЭТа.

Фото из архива команды

- Есть ребята, которые хотят попасть к вам в команду. Как им это сделать?

- Мы всегда рады новым игрокам. С нами можно связаться через группу ФК «Студгородок» в соцсети «ВКонтакте» или написать лично тренеру команды **Александру Кравчуку** (vkontakte.ru/id927848). Я также буду рад ответить на ваши вопросы – vkontakte.ru/id404074.

Отдельно хочу заметить, что мы благодарны нашим болельщикам за их поддержку. Ближайшая игра состоится 24 ноября в 19:00 в ФОКе «Радуга». Нашим противником будет команда Хлебозавода №28.

ФК «Студгородок» наметила серьёзные планы на будущее. Пожелаем им успехов, достижения своих целей и спонсоров, которые захотят поддержать новую молодую команду.

~Николай Тюгай~

ИНтересности

Киновторники

Два билета в кино по цене одного каждый вторник! Акция «Киновторники МТС» действует до 27 декабря в сети кинотеатров «КАРО Фильм» на территории Москвы и Московской области. При предъявлении специального кода на кассе кинотеатра каждый вторник все абоненты МТС, независимо от своего тарифного плана, могут получить второй билет бесплатно. Нужно всего лишь отправить SMS с любым текстом на номер 2211, и в ответном сообщении вы получите уникальный код.

При приобретении билета предъявите код кассиру и получите второй билет бесплатно.

Внимание! Стоимость SMS-сообщения составляет 25 рублей с учётом НДС при нахождении абонента в домашнем регионе. При подключённой услуге «Запрет контента» получить сообщение с уникальным кодом нельзя.

Источник: mts.ru/kino

KFC угощает друзей

KFC предлагает вам принять участие в бесплатной акции, для которой выбрали 100 тысяч самых лучших классических куриных сэндвичей. Теперь у вас есть возможность вкусить один из них!

Вы должны быть зарегистрированы в одной из социальных сетей – «ВКонтакте» или Facebook, тогда у вас получится пройтись по ссылкам vkontakte.ru/kfcrussia и facebook.com/kfcrussia. Там обнаружите группы, посвящённые бесплатной раздаче сэндвичей. Нажатием на like или «сердечко» вы выбирете ресторан, в котором хотели бы перекусить. Внимание: число бесплатных сэндвичей ограничено, поэтому сделан счётчик, который вы можете подкарауливать, чтобы получить красивый порядковый номеро например, 777777. Затем вам будет выслано письмо или SMS с уникальным кодом, который вы сможете предъявить на кассе. Приятного аппетита!

Источник: kfc-russia.ru

Пробный подъём

Скалодром «Элма» предоставляет шанс попробовать себя в скалолазании бесплатно! Если вы ни разу не пробовали, но очень хотите, то это предложение для вас!

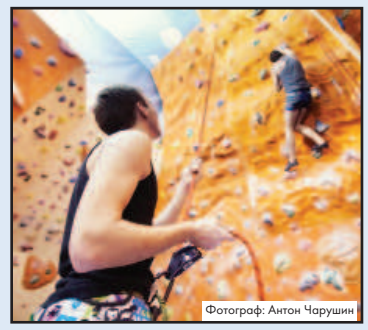
Фотограф: Антон Чарушин

Что включает в себя пробный подъём? Вам выдадут полный комплект снаряжения и обеспечат страховкой для двух подъёмов на стену (не более 15 минут на оба подъёма). Не забудьте захватить с собой необходимые документы – паспорт или студенческий билет. Одежда любая, не стесняющая движений. Цена такого же платного подъёма составляет 150 рублей. Записаться на двухчасовое занятие с инструктором – от 245 рублей. Прокат снаряжения – 150 рублей.

Источник: skalodrom.zelenograd.ru

~Sandra~

ДК «Зеленоград»

Государственное учреждение культуры города Москвы «Дворец культуры «Зеленоград»

21-25 ноября с 10:00 до 22:00
Московский открытый фестиваль молодёжного кино «Отражение»

26 ноября (сб) 12:00 — Спектакль «Русалочка»

27 ноября (вс) 15:00, 18:00 — Московский цирк Никулина. Сказка на льду «Маша и медведи»

29 ноября (вт) 19:00 — Концерт Николая Носкова

30 ноября (ср) 18:30 — Спектакль «Самая-самая». Авантюрная комедия В главных ролях: И. Бочкин, И. Алферова

4 декабря (вс) 18:30 — Концерт Юрия Антонова

Билетная касса ДК работает с 10.00 до 19.00, перерыв с 14.00 до 15.00.
Справки по тел.: (499) 734-31-71

Спектакль «Самая-самая»

Национальный исследовательский университет «МИЭТ» проводит конкурсный отбор на замещение вакантных должностей по кафедрам:

- **Информационной безопасности** – доцент – 0,5 ставки (по совм.);
- **Высшей математики № 1** – ассистент – 0,5 ставки;
- **Экономики и менеджмента** – профессор – 0,5 ставки;
- **Инженерной графики и дизайна** – старший преподаватель – 1;
- **Научно-исследовательская лаборатория сверхпроводниковой микроэлектроники** – младший научный сотрудник – 1.

проводит выборы на замещение вакантной должности заведующего кафедрой:

- **Информационной безопасности** – заведующий кафедрой – 1.

Срок подачи документов: не позднее месяца со дня публикации. Документы, согласно положению о конкурсном отборе, направлять по адресу: 124498, Москва, К-498, отдел кадров МИЭТа, телефон: (499) 729-74-82.

Анекдоты

Срочно! Нужна помощь! Разошлите всем, пожалуйста! Ребёнку (19 лет) срочно нужна Mazda 6 и двухкомнатная квартира!

***

Дима сказал «Привет», а Даша мысленно сыграла свадьбу и родила троих детей.

***

Никакая «аська» не заменит вам настоящего человеческого общения в «скайпе»!

***

По-настоящему понимаешь, насколько много пошлых шуток в фильме только тогда, когда посмотришь его с родителями.

***

Сидят на лавочке в парке две блондинки и обсуждают теорию относительности. Вдруг одна: «Тцц! Мужчина идёт. Говорим о шмотках!»

***

Написала своё резюме, распечатала, перечитала, расплакалась... Жалко такого человека на работу отдавать!

***

Если у вас правильная осанка, умные глаза и загадочная улыбка, значит вы уже заметили что вас фотографируют.

***

Совсем немногие джентльмены знают, как правильно подавать руку даме, которая вылезает с мешком картошки из погреба.

***

Я пью кофейный чай, чайный кофе, молочный сок, молочный чай, кофейный сок, молочную воду, а всё потому, что кружку надо мыть хотя бы периодически.

***

Новые Армянские конфеты Фереро Роше! Фереро Роше – теперь и в лаваше!

***

Я не ленивый, я – энергосберегающий.

***

Да, кто вам сказал, что вы толстая? Берите два стула и садитесь.

***

Он каждое утро приносил ей кофе в постель. Ей оставалось только помолоть и сварить.

***

Не могли бы вы меня разбудить в 06:15, но только ради Бога, очень аккуратно, и сразу бегите.

***

Собери пять пачек чипсов Lays, собери пять крышек от Coca-Cola, и вообще уберись дома.

ВЕДОГОНЬ-ТЕАТР

ВЕДОГОНЬ-ТЕАТР

Репертуар на ноябрь - декабрь

25 ноября (пт) 19:00	«Таланты и поклонники» Комедия		
26 ноября (сб) 19:00	«Севильский цырюльник» Комедия		
27 ноября (вс) 18:00	«Сирин» Ансамбль древнерусской духовной музыки		
2 декабря (пт) 19:00	«Привет с фронта» Спектакль-воспоминание		В. Кондратьев
3 декабря (сб) 19:00	«Счастье моё»	Премьера!	А.Червинский
8 декабря (чт) 19:00	«Скамейка»	Премьера!	А.Гельман

2 билета по цене одного! Только для студентов дневного отделения

Адрес: Зеленоград, ул. Юности, д.6
Заказ билетов: (499)740 93 50 с 12:00 до 19:00 (кроме пн)
Дополнительная информация: www.vedogon-teatr.ru

ПРАКТИКА И ОПТС ТРУДОУСТРОЙСТВО

ЮНИСОО (д. Чёрная Грязь)

Вакансия: программист PHP.
Требования: студент 4-5 курса, опыт от 1 года, знание 1С-битрикс, PHP, в том числе работа с ООП, MySQL, HTML, CSS, JavaScript + jQuery фреймворк.
Зарплата: 50 000 рублей в месяц.
Обязанности: доработка программных модулей и функционала сайтов компании; исправление возможных ошибок в текущем функционале сайта; разработка концепции, структуры и функционала новых проектов компании.

ООО «ЛВТ» (Зеленоград)

Вакансия: инженер-конструктор 3 категории.
Требования: студент 5 курса д/о (специальности: проектирование и технология электронных средств, радиотехника, электроника и микроэлектроника, автоматизация и управление, защита окружающей среды). Навыки оформления чертежей по требованиям ЕСКД, знания в области метрологии и технологии приборо-машиностроения. Наличие опыта работы приветствуется.
Условия: постоянная работа, гибкий график. Возможность карьерного роста. Возможно прохождение практики и выбор темы дипломного проекта.
Зарплата: сдельная, по итогам собеседования.
Обязанности: разработка конструкторской документации по готовым 3D-моделям в Autodesk Inventor; ведение архива документации; написание паспорта разрабатываемого изделия.

ООО «ЛВТ» (Зеленоград)

Вакансия: инженер-схемотехник.
Требования: студент 5 курса д/о (специальности: проектирование и технология электронных средств, радиотехника). Практический навык самостоятельной разработки радиоэлектронных устройств, желательно ВЧ. Знание силовой электроники. Наличие опыта работы приветствуется.
Условия: постоянная работа, гибкий график. Возможно прохождение практики и выбор темы диплома.
Зарплата: сдельная, по итогам собеседования.
Обязанности: разработка принципиальных схем ВЧ устройств, блоков питания.

За более подробной информацией обращайтесь в Отдел практики и трудоустройства студентов МИЭТа, ауд. 4354.

Судоку

龍 貓

3		7			6	9	5	4
	4	2				8		
	8			7			2	
2			1	4		7		
8								5
		1		3	5			2
			8	6			7	
		8				5	4	
1	6	9	4			2		8

ПРАВИЛА

Необходимо заполнить свободные клетки цифрами от 1 до 9 так, чтобы в каждой строке, в каждом столбце и в каждом малом квадрате 3x3 каждая цифра встречалась только один раз.

Найди 10 отличий

Художник: Анастасия Глухова

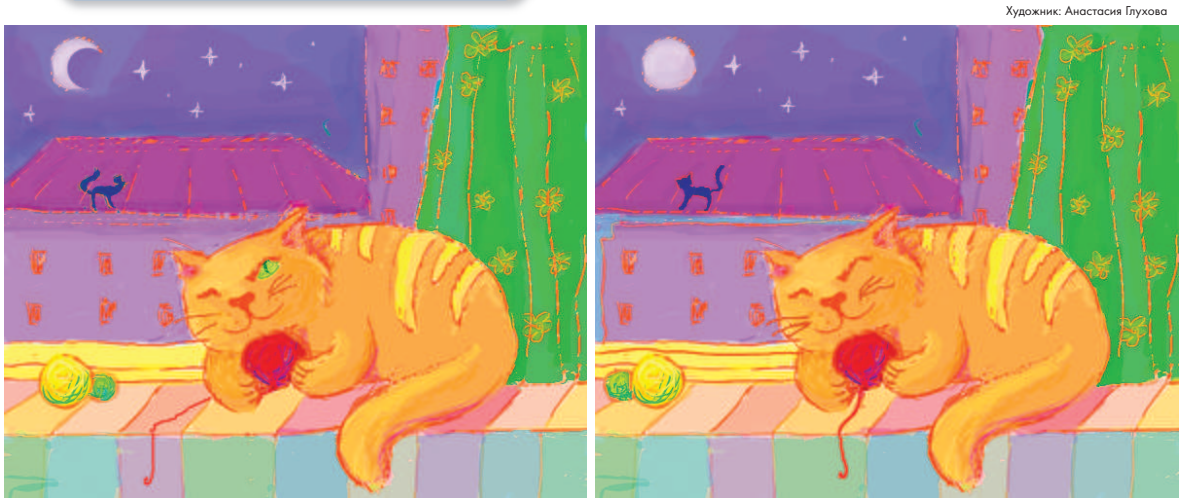

Линворд

Распространяется в Зеленограде во все средние, среднеспециальные и высшие учебные заведения, детско-юношеские клубы, библиотеки

Главный редактор: Анна Белобрагина
Вёрстка, дизайн: Юлия Черкасова
Выпускающий редактор: Анна Заднепранец
Редакционная коллегия: И. Карасёва, Д. Коваленко, С. Умняшкин, В. Шатилов

Подписано в печать 17.11.11
По графику: 12.00 По факту: 12.00
Отпечатано в ОАО «ВОТ»
Общий тираж 8000 экз. Заказ №127020
Распространяется бесплатно

Адрес редакции: 124498, Москва, Зеленоград, МИЭТ, ауд. 1202 (а).
Телефон: (499) 720-85-87 (вн. 2887).
www.in-versia.ru inversia@miee.ru

Учредитель – Национальный исследовательский университет «МИЭТ»
Газета зарегистрирована в Управлении Росохранкультуры по ЦФО (ПИ №ФС1-02441)

Мнение редакции может не совпадать с мнением авторов статей. Перепечатка материалов возможна только с письменного согласия редакции. За содержание рекламных статей редакция ответственности не несёт.

По вопросам размещения рекламы обращайтесь по телефону: (915) 091-66-79.